

Statistikbericht 2023



Inhalt:

Tabelle	1	Was bedeuten die Anteile für die einzelnen Verbände
Tabelle	2	Jugendmannschaften Großfeld, 3/4- und Kleinfeld
Tabelle	3	Kleinfeldmannschaften
Tabelle	4	3/4-Feldmannschaften
Tabelle	5	Jugendmannschaften Großfeld
Tabelle	6	Jugendmannschaften Hallensaison
Tabelle	7	Veränderung der Mannschaften seit 2009 - Großfeld männl. U18, U16, U14
Tabelle	8	Veränderung der Mannschaften seit 2009 - Großfeld weibl. U18, U16, U14
Tabelle	9	Veränderung der Mannschaften seit 2009/10 - Halle männl. U18, U16, U14
Tabelle	10	Veränderung der Mannschaften seit 2009/10 - Halle weibl. U18, U16, U14
Tabelle	11	Anzahl der weiblichen und männlichen Jugendlichen
Tabelle	12	Anzahl der männlichen Jugendlichen
Tabelle	13	Anzahl der weiblichen Jugendlichen
Tabelle	14	Anteile in den Altersklassen der Jugend und Erwachsenen
Tabelle	17	Schaubild: Entwicklung der Jahrgänge 2004 - 2009 seit 2017 - männlich
Tabelle	18	Schaubild: Entwicklung der Jahrgänge 2004 - 2009 seit 2017 - weiblich
Tabelle	19	Schaubild: Entwicklung der Jahrgänge 2004 - 2009 seit 2017 - gesamt
Tabelle	20	Anteile der Verbände am DHB
Tabelle	21	Anteile der männlichen Jugendlichen an den Gesamtjugendlichen
Tabelle	22	Anteile der weiblichen Jugendlichen an den Gesamtjugendlichen
Tabelle	23	Der 200-er Club 2022
Tabelle	24	Der 20-er Club 2022 - wo spielten mehr als 20 Mannschaften?
Tabelle	25	Mitglieder-Entwicklung im Vergleich der LSB-Meldungen und der Spielerpasszahlen

Stand:

06.03.2023

**Was bedeuten die Anteile
für die einzelnen Landesverbände**

Zum Meldestand vom 01.01.2023
Mitgliederzahlen gemäß Passdatei Januar 2023

Tabelle 1

	Gesamtzahlen und Prozentanteile der Verbände				Was bedeuten Prozent-Veränderungen für die einzelnen Landesverbände bezogen auf ihre eigenen Mannschafts- und Mitgliederzahlen			
	Gesamt Jugendliche im Januar	%-Anteil Jugendliche am DHB	Mannschaften Großfeld 2021	%-Anteil Mannschaften am DHB	wieviel % bedeuten 10 Jugendliche	wieviel % bedeutet 1 Mannschaft	1% bedeutet wieviele Jugendliche	1% bedeutet wieviele Mannschaften
Baden-Württemberg	3.474	9,18	146	13,00	0,29	0,68	34,74	1,46
Bayern	4.893	12,93	198	17,63	0,20	0,51	48,93	1,98
Berlin / Brandenburg	5.735	15,15	116	10,33	0,17	0,86	57,35	1,16
Bremen	746	1,97	10	0,89	1,34	10,00	7,46	0,1
Hamburg	5.471	14,45	184	16,38	0,18	0,54	54,71	1,84
Hessen	2.404	6,35	92	8,19	0,42	1,09	24,04	0,92
Mecklenburg-Vp.	292	0,77			3,42		2,92	
Niedersachsen	1.775	4,69	38	3,38	0,56	2,63	17,75	0,38
Rheinl.-Pf./Saar	1.652	4,36	36	3,21	0,61	2,78	16,52	0,36
Sachsen	822	2,17	29	2,58	1,22	3,45	8,22	0,29
Sachs.-Anhalt	152	0,40	3	0,27	6,58	33,33	1,52	0,03
Schlesw.-Holstein	856	2,26	12	1,07	1,17	8,33	8,56	0,12
Thüringen	254	0,67	6	0,53	3,94	16,67	2,54	0,06
Westdeutschland	9.324	24,63	253	22,53	0,11	0,40	93,24	2,53
IG Nord	8.848	23,37	244	21,73	0,11	0,41	88,48	2,44
Ost HV	7.255	19,17	154	13,71	0,14	0,65	72,55	1,54
Süd HV	12.423	32,82	472	42,03	0,08	0,21	124,23	4,72
DHB Jan. 2023	37.853	99,99	1123	100,00	0,03	0,09	378,53	11,23

**Jugendmannschaften
Groß-, 3/4- und Kleinfeld**

Feldsaison 2022

Tabelle 2

	m U18	m U16	m U14	m U12	m U10	m U8	w U18	w U16	w U14	w U12	w U10	w U8	Gesamt 2022	Gesamt 2021	Verg.% 22/21	Gesamt 2009	Verg.% 09/22	
Baden-Würtemb.	9	15	20	25	43	48	12	15	23	27	39	30	306	136	125,00	225	36,00	
Bayern	6	29	9	37	41	50	13	28	34	42	47	46	382	352	8,52	346	10,40	
Berlin / Brandenburg	11	20	26	42	54	53	13	24	29	42	48	41	403	382	5,50	227	77,53	
Bremen	0	2	6	5	8	8	1	6	7	7	11	7	68	56	21,43	71	-4,23	
Hamburg	9	12	27	41	52	57	13	19	23	40	51	59	403	426	-5,40	383	5,22	
Hessen	7	16	21	26	29	36	13	18	21	29	30	30	276	254	8,66	232	18,97	
Mecklenburg-Vp.	0	0	0	0	0	0	0	0	0	0	0	0	0	31	-100,00	28		
Niedersachsen	3	9	11	15	14	33	6	18	15	22	19	33	198	167	18,56	142	39,44	
Rheinl.-Pf./Saar	4	11	12	19	21	30	3	13	11	15	21	20	180	183	-1,64	161	11,80	
Sachsen	2	6	9	9	10	0	3	4	5	8	0	6	62	69	-10,14	75	-17,33	
Sachs.-Anhalt	0	1	1	2	2	0	0	1	0	1	0	1	9	9	0,00	24	-62,50	
Schlesw.-Holstein	0	4	4	6	6	10	1	3	4	4	6	6	54	47	14,89	98	-44,90	
Thüringen	0	2	1	3	2	0	0	1	2	1	0	1	13	18	-27,78	22	-40,91	
Westdeutschland	23	57	64	84	105	135	37	58	76	84	103	109	935	996	-6,12	774	20,80	
	┌ -64,93 ┐		geringere Anzahl in %				┌ -54,00 ┐											
DHB 2022	74	184	211	316	394	460	115	208	250	325	381	389	3.307			5,79	2.808	17,77
DHB 2021	78	194	227	311	365	382	121	216	248	307	347	330		3.126				
Veränderung in % zu 2021	-5,13	-5,15	-7,05	1,61	7,95	20,42	-4,96	-3,70	0,81	5,86	9,80	17,88	5,79					
	┌ -6,01 ┐			Wachstum im Durchschnitt				┌ -2,05 ┐										
	männliche U18 +U16 +14						weibliche U18 +U16 +U14											
DHB 2009	106	231	273	352	350	326	84	167	200	251	260	210	2.808					
Veränderung in % zu 2022	-30,19	-20,35	-22,71	-10,23	12,57	41,10	36,90	24,55	25,00	29,48	46,54	85,24	17,77					
	┌ -23,11 ┐			geringere Anzahl in %						┌ -58,00 ┐								
	┌ -61,17 ┐									┌ -58,00 ┐								

06.03.2023

Statistikbericht 2023

Kleinfeldmannschaften

Feldsaison 2022

Tabelle 3

	m U18	m U16	m U14	m U12	m U10	m U8	w U18	w U16	w U14	w U12	w U10	w U8	Gesamt 2022	Gesamt 2021	Ver.% 21-22	Gesamt 2009	Ver.% 09-22
Baden-Würtemb.	0	0	0	0	43	48	0	0	0	0	39	30	160	0	--	93	72,04
Bayern	0	0	0	0	41	50	0	0	0	0	47	46	184	163	12,88	189	-2,65
Berlin / Brandenburg	0	0	0	0	54	53	0	0	0	0	48	41	196	175	12,00	55	256,36
Bremen	0	0	4	0	8	8	0	3	0	1	11	7	42	35	20,00	38	10,53
Hamburg	0	0	0	0	52	57	0	0	0	0	51	59	219	209	4,78	221	-0,90
Hessen	0	1	1	0	29	36	0	2	0	0	30	30	129	124	4,03	113	14,16
Mecklenburg-Vp.	0	0	0	0	0	0	0	0	0	0	0	0	0	31	-100,00	28	-100,00
Niedersachsen	0	4	5	3	14	33	0	7	3	7	19	33	128	86	48,84	107	19,63
Rheinl.-Pf./Saar	0	0	0	9	21	30	0	0	0	5	21	20	106	108	-1,85	44	140,91
Sachsen	0	0	0	0	10	0	0	0	0	0	0	6	16	17	-5,88	16	0,00
Sachs.-Anhalt	0	0	0	0	2	0	0	0	0	0	0	1	3	3	0,00	13	-76,92
Schlesw.-Holst.	0	1	3	1	6	10	0	0	0	0	6	6	33	25	32,00	71	-53,52
Thüringen	0	0	0	0	2	0	0	0	0	0	0	1	3	4	-25,00	10	-70,00
Westdeutshl.	4	11	15	20	105	135	7	6	19	19	103	109	553	607	-8,90	441	25,40
DHB 2022	4	17	28	33	394	460	7	18	22	32	381	389	1785		12,48	1439	24,04
DHB 2021	2	22	30	37	365	382	5	21	18	28	347	330		1.587			
Veränd. In %	100,00	-22,73	-6,67	-10,81	7,95	20,42	40,00	-14,29	22,22		9,80	17,88	12,48				
		-9,26			14,32		6,82				13,74						
					männliche U10 +U8				weibliche U10 +U8								
DHB 2009	18	52	58	67	328	326	13	37	42	46	242	210	1439				
Veränderung in%	-77,78	-67,308	-51,72	-50,75	20,12	41,10	-46,2	-51,4	-47,62	-30,43	57,44	85,24	24,04				
					30,58						70,35						

06.03.2023

Statistikbericht 2023

3/4-Feld-Mannschaften

Feldsaison 2022

Tabelle 4

	m U18	m U16	m U14	m U12	m U10	w U18	w U16	w U14	w U12	w U10	Gesamt 2022	Gesamt 2021	Ver.% 22-21	Gesamt 2009	Ver.% 09-21
Baden-Würtemb.	0	0	0	0	0	0	0	0	0	0	0	0	0,00	48	-100,00
Bayern	0	0	0	0	0	0	0	0	0	0	0	0	0,00	0	0,00
Berlin / Brandenburg	1	0	0	42	0	1	2	3	42	0	96	89	7,87	64	50,00
Bremen	0	0	0	5	0	0	0	5	6	0	16	21	-23,81	17	-5,88
Hamburg	0	0	0	0	0	0	0	0	0	0	0	80	-100,00	60	-100,00
Hessen	0	0	0	26	0	0	0	0	29	0	55	45	22,22	43	27,91
Mecklenburg-Vp.	0	0	0	0	0	0	0	0	0	0	0	0	0,00	0	0,00
Niedersachsen	0	1	1	12	0	0	1	2	15	0	32	36	-11,11	0	0,00
Rheinl.-Pf./Saar	0	3	7	10	0	0	4	4	10	0	38	34	11,76	40	-5,00
Sachsen	0	0	0	9	0	0	0	0	8	0	17	17	0,00	29	-41,38
Sachs.-Anhalt	0	0	0	2	0	0	0	0	1	0	3	3	0,00	6	-50,00
Schlesw.-Holst.	0	0	0	5	0	0	0	0	4	0	9	8	0,00	9	0,00
Thüringen	0	0	0	3	0	0	0	0	1	0	4	4	0,00	14	-71,43
Westdeutshl.	0	0	0	64	0	0	0	0	65	0	129	135	-4,44	124	4,03
														69	478,26
DHB 2022	1	4	8	180	0	1	7	14	184	0	399				-15,47
DHB 2021	0	8	4	214	0	1	11	15	219	0		472			
Veränd. in %		-50,00		-15,89					-15,98			-15,47			

männliche U12

weibliche U12

DHB 2009

DHB 2009	7	5	3	235	22	0	3	0	159	18	452
Veränderung in%	-85,71	-20,00	166,67	-23,40	-100,00	0	133,33	0	15,72	-100,00	-11,73

Jugendmannschaften Großfeld

Feldsaison 2022

Tabelle 5

	m U18	m U16	m U14	m U12	m U10	m U8	w U18	w U16	w U14	w U12	w U10	w U8	Ges. 2022	Ges. 2021	Ver.% 22-21	Ges. 2009	Ver.% 09/21	
Baden-Würtemb.	9	15	20	25	0	0	12	15	23	27	0	0	146	136	7,35	84,00	73,81	
Bayern	6	29	9	37	0	0	13	28	34	42	0	0	198	189	4,76	157,00	26,11	
Berlin / Brandenburg	10	20	26	0	0	0	12	22	26	0	0	0	116	118	-1,69	108,00	7,41	
Bremen	0	2	2	0	0	0	1	3	2	0	0	0	10	0	--	16,00	-37,50	
Hamburg	9	12	27	41	0	0	13	19	23	40	0	0	184	137	34,31	102,00	80,39	
Hessen	7	15	20	0	0	0	13	16	21	0	0	0	92	85	8,24	76,00	21,05	
Mecklenburg-Vp.	0	0	0	0	0	0	0	0	0	0	0	0	0	0	0,00	0,00		
Niedersachsen	3	4	5	0	0	0	6	10	10	0	0	0	38	45	-15,56	35,00	8,57	
Rheinl.-Pf./Saar	4	8	5	0	0	0	3	9	7	0	0	0	36	41	-12,20	77,00	-53,25	
Sachsen	2	6	9	0	0	0	3	4	5	0	0	0	29	35	-17,14	30,00	-3,33	
Sachs.-Anhalt	0	1	1	0	0	0	0	1	0	0	0	0	3	3	0,00	5,00	-40,00	
Schlesw.-Holstein	0	3	1	0	0	0	1	3	4	0	0	0	12	14	-14,29	18,00	-33,33	
Thüringen	0	2	1	0	0	0	0	1	2	0	0	0	6	10	-40,00	0,00		
Westdeutschland	19	46	49	0	0	0	30	52	57	0	0	0	253	254	-0,39	209,00	21,05	
	┌ -60,57 ┐ geringere Anzahl in % ┌ -50,00 ┐																	
DHB 2022	69	163	175	103	0	0	107	183	214	109	0	0	1123			7,26	917	22,46
DHB 2021	76	164	193	60	0	0	115	184	215	40	0	0		1047				
Veränderung in % zu 2021	┌ -9,21 ┐ -6,00 ┐			┌ 71,67 ┐			┌ -6,96 ┐ -1,95 ┐			┌ 172,50 ┐			┌ 7,26 ┐					
	männliche U18 +U16 +U14						weibliche U18 +U16 +U14											
DHB 2009	81	174	212	50	0	0	71	127	158	44	0	0	917					
Veränderung in %	┌ -14,81 ┐ -6,32 ┐ -17,45 ┐			┌ 106,00 ┐			┌ 50,70 ┐ 44,09 ┐ 35,44 ┐			┌ 147,73 ┐			┌ 22,46 ┐					
	┌ -12,85 ┐						┌ 41,57 ┐											
	┌ -61,79 ┐						┌ geringere Anzahl in % ┐ -55,06 ┐											

Jugendmannschaften

Hallensaison 2022/2023

Tabelle 6

	m U18	m U16	m U14	m U12	m U10	m U8	w U18	w U16	w U14	w U12	w U10	w U8	Ges. 22/23	Ges. 21/22	Ver.% 21/22-22/23	Ges. 09/10	Ver.% 09/10-22/23		
Baden-Württemberg	13	29	31	40	45	48	16	32	34	42	37	34	401	296	35,47	297	35,02		
Bayern	13	33	29	43	42	51	14	36	50	52	48	52	463	475	-2,53	421	9,98		
Berlin / Brandenburg	14	27	32	49	49	50	16	27	38	47	40	39	441	473	-6,77	275	60,36		
Bremen	1	2	7	5	8	9	1	8	8	8	10	7	74	21	252,38	97	-23,71		
Hamburg	13	27	39	56	53	68	16	19	48	49	59	70	517	512	0,98	389	32,90		
Hessen	11	23	25	31	32	41	12	21	27	39	33	35	330	321	2,80	270	22,22		
Mecklenburg-Vp.	0	0	0	0	0	0	0	0	0	0	0	0	0	0	#DIV/0!	30	-100,00		
Niedersachsen	4	11	15	16	16	36	5	17	17	22	18	26	203	148	37,16	162	25,31		
Rheinl.-Pf./Saar	5	15	15	21	22	29	6	17	13	21	22	23	209	200	4,50	220	-5,00		
Sachsen	2	8	11	11	14	0	3	5	5	9	8	0	76	57	33,33	90	-15,56		
Sachs.-Anhalt	0	1	2	3	3	0	0	1	2	1	1	0	14	6	133,33	31	-54,84		
Schlesw.-Holstein	0	4	4	7	6	11	0	2	8	7	8	6	63	54	16,67	110	-42,73		
Thüringen	0	1	3	3	3	0	1	1	3	1	1	0	17	8	112,50	28	-39,29		
Westdeutschland	28	65	81	98	116	125	40	71	89	93	105	125	1.036	582	78,01	802	29,18		
	┌	-64,63	└	geringere Anzahl in %			┌	-61,99	└										
DHB 2022/2023	104	246	294	383	417	468	130	257	342	391	395	417	3.844						
DHB 2021/2022	107	236	301	348	255	294	140	267	332	371	242	260		3.925					
Veränderung in %	-2,80	4,24	-2,33	10,06	63,5	59,18	-7,14	-3,75	3,01	5,39	63,22	60,38		-2,06					
	0,00			-1,35															
	männliche U18 +U16 +U14						weibliche U18 +U16 +U14												
DHB 2009/2010	126	271	328	414	307	336	99	196	248	307	253	219	3.104						
Veränderung in %	-17,46	-9,23	-10,37	-7,49	35,83	39,29	31,31	31,1	37,90	27,362	56,13	90,41	23,84						
	-11,17			34,25															
	-61,59			geringere Anzahl in %						-60,08									

06.03.2023

Statistikbericht 2023

**Veränderung der Mannschaftszahlen
männliche DM Altersklassen**

Großfeldmannschaften von 2009 zu 2022

Tabelle 7

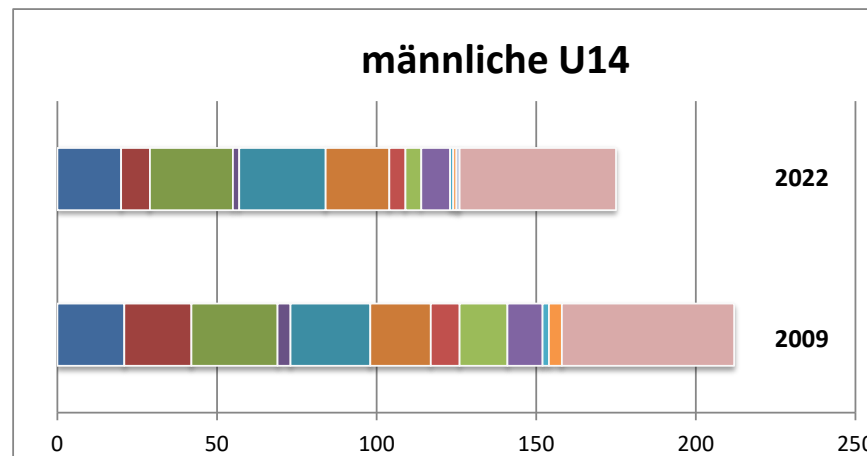
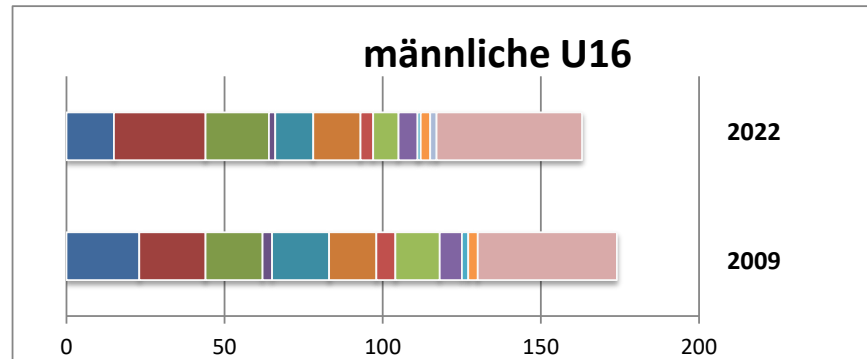
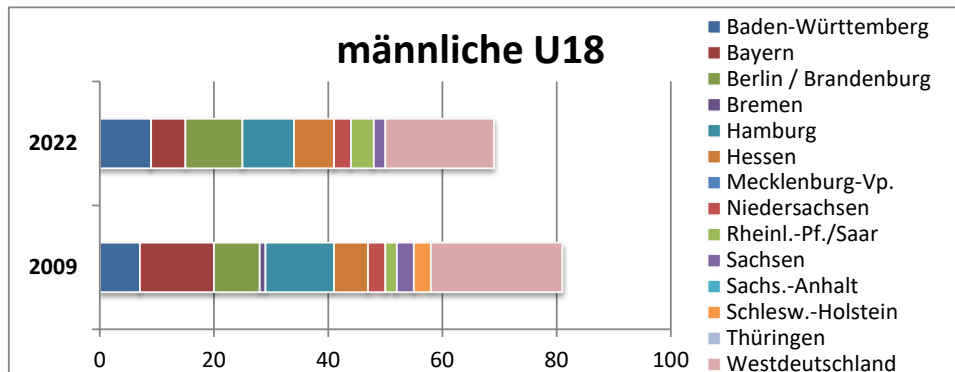

	m U18 2009	m U18 2022	m U16 2009	m U16 2022	m U14 2009	m U14 2022
Baden-Württemberg	7	9	23	15	21	20
Bayern	13	6	21	29	21	9
Berlin / Brandenburg	8	10	18	20	27	26
Bremen	1	0	3	2	4	2
Hamburg	12	9	18	12	25	27
Hessen	6	7	15	15	19	20
Mecklenburg-Vp.	0	0	0	0	0	0
Niedersachsen	3	3	6	4	9	5
Rheinl.-Pf./Saar	2	4	14	8	15	5
Sachsen	3	2	7	6	11	9
Sachs.-Anhalt	0	0	2	1	2	1
Schlesw.-Holstein	3	0	3	3	4	1
Thüringen	0	0	0	2	0	1
Westdeutschland	23	19	44	46	54	49
Gesamt DHB:	81	69	174	163	212	175

Veränderung der Mannschaftszahlen weibliche DM Altersklassen

Großfeldmannschaften von 2009 zu 2022

Tabelle 8

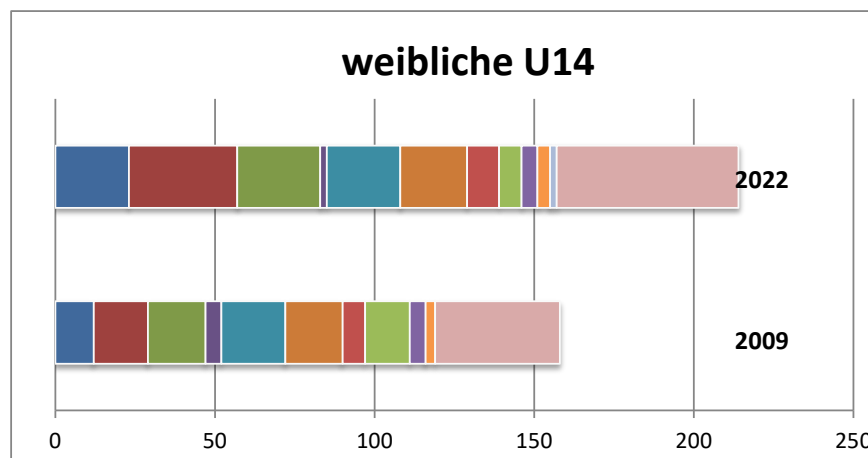
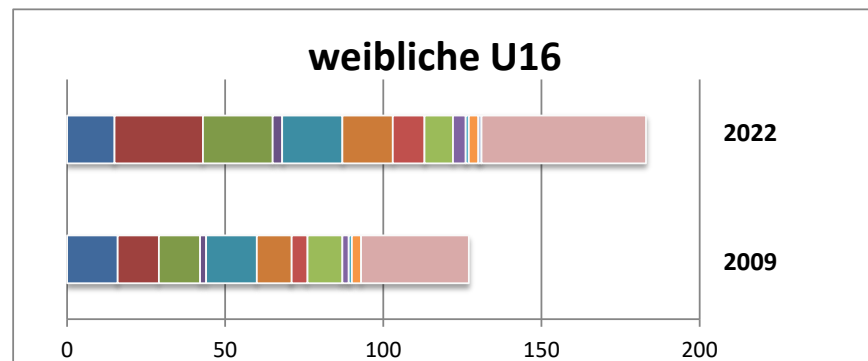
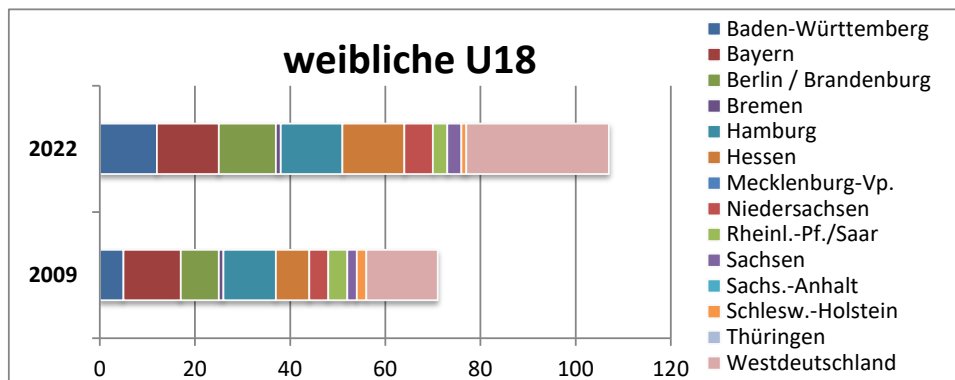

	w U18 2009	w U18 2022	w U16 2009	w U16 2022	w U14 2009	w U14 2022
Baden-Württemberg	5	12	16	15	12	23
Bayern	12	13	13	28	17	34
Berlin / Brandenburg	8	12	13	22	18	26
Bremen	1	1	2	3	5	2
Hamburg	11	13	16	19	20	23
Hessen	7	13	11	16	18	21
Mecklenburg-Vp.	0	0	0	0	0	0
Niedersachsen	4	6	5	10	7	10
Rheinl.-Pf./Saar	4	3	11	9	14	7
Sachsen	2	3	2	4	5	5
Sachs.-Anhalt	0	0	1	1	0	0
Schlesw.-Holstein	2	1	3	3	3	4
Thüringen	0	0	0	1	0	2
Westdeutschland	15	30	34	52	39	57
Gesamt DHB:	71	107	127	183	158	214

**Veränderung der Mannschaftszahlen
männliche DM Altersklassen**

Hallenhockey-Mannschaften von 2009/10 zu 2022/23

Tabelle 9

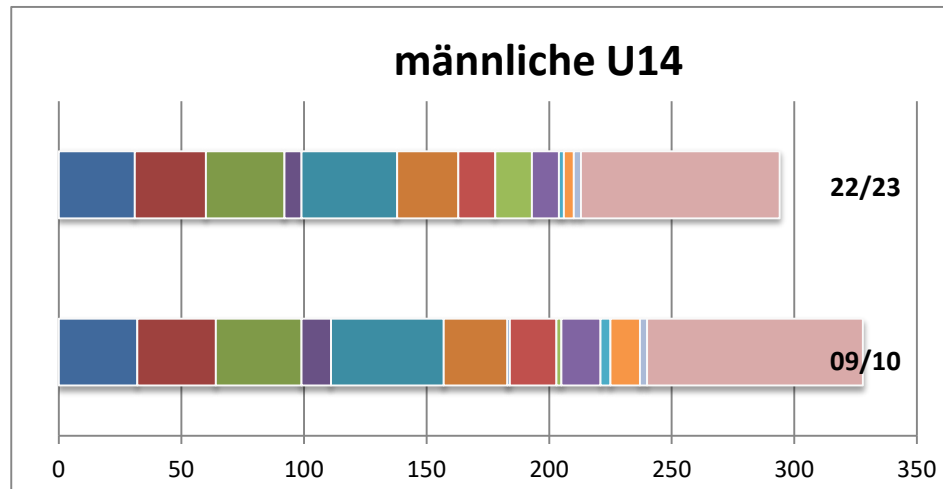
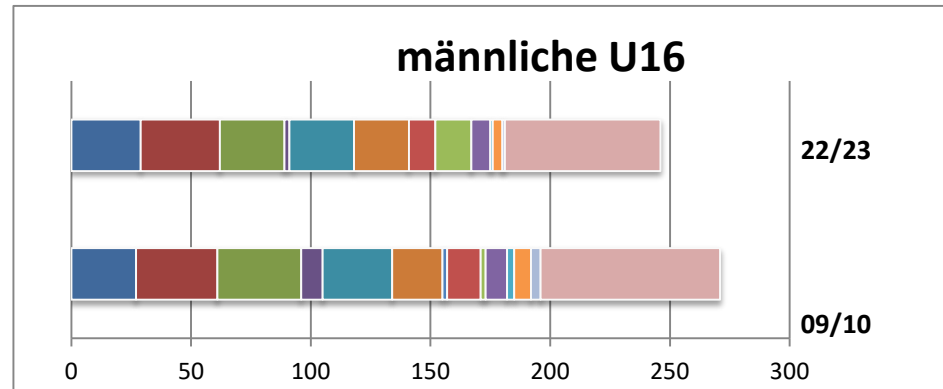
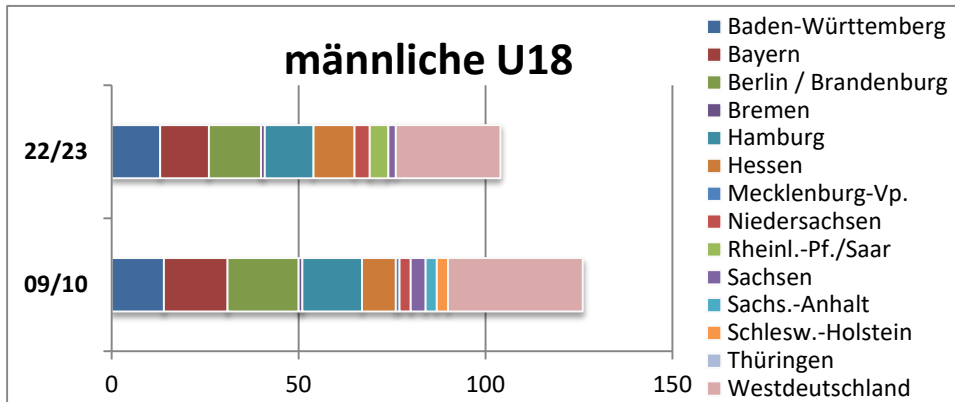

	m U18 09/10	m U18 22/23	m U16 09/10	m U16 22/23	m U14 09/10	m U14 22/23
Baden-Württemberg	14	13	27	29	32	31
Bayern	17	13	34	33	32	29
Berlin / Brandenburg	19	14	35	27	35	32
Bremen	1	1	9	2	12	7
Hamburg	16	13	29	27	46	39
Hessen	9	11	21	23	26	25
Mecklenburg-Vp.	1	0	2	0	1	0
Niedersachsen	3	4	14	11	19	15
Rheinl.-Pf./Saar	0	5	2	15	2	15
Sachsen	4	2	9	8	16	11
Sachs.-Anhalt	3	0	3	1	4	2
Schlesw.-Holstein	3	0	7	4	12	4
Thüringen	0	0	4	1	3	3
Westdeutschland	36	28	75	65	88	81
Gesamt DHB:	126	104	271	246	328	294

Veränderung der Mannschaftszahlen weibliche DM Altersklassen

Hallenhockey-Mannschaften von 2009/10 zu 2022/23

Tabelle 10

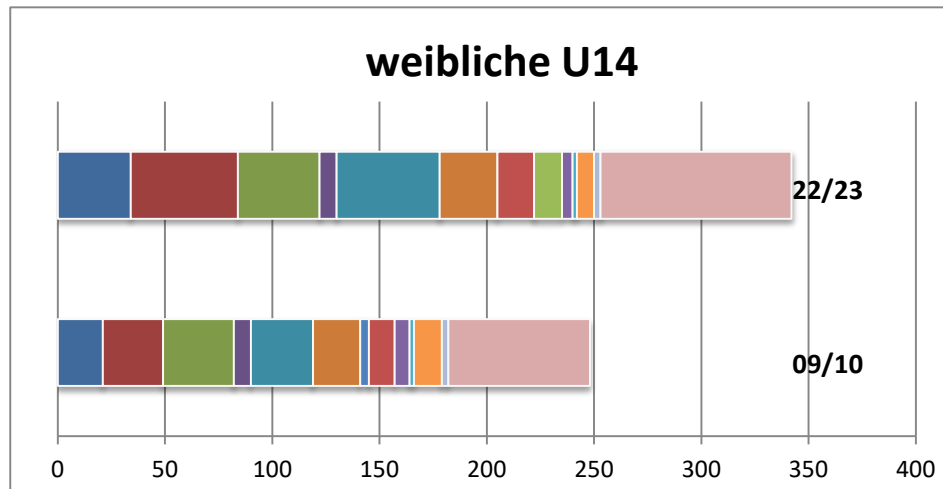
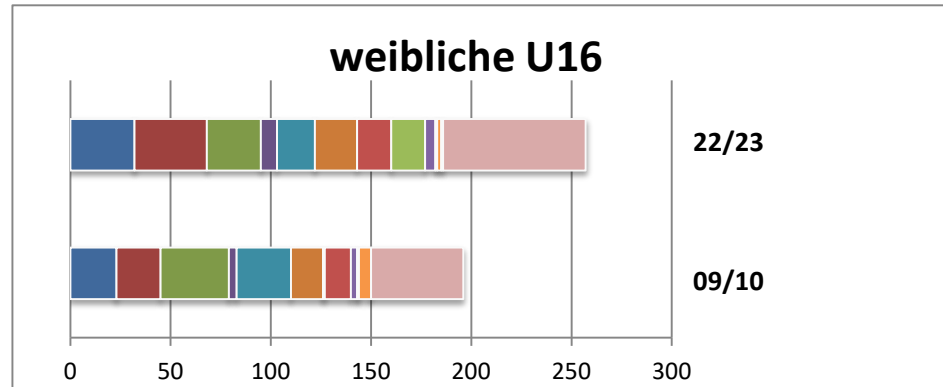
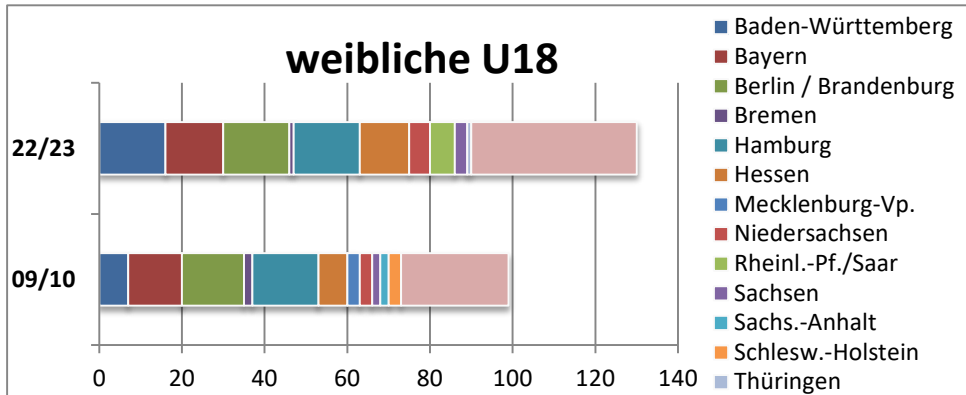

	w U18 09/10	w U18 22/23	w U16 09/10	w U16 22/23	w U14 09/10	w U14 22/23
Baden-Württemberg	7	16	23	32	21	34
Bayern	13	14	22	36	28	50
Berlin / Brandenburg	15	16	34	27	33	38
Bremen	2	1	4	8	8	8
Hamburg	16	16	27	19	29	48
Hessen	7	12	16	21	22	27
Mecklenburg-Vp.	3	0	1	0	4	0
Niedersachsen	3	5	13	17	12	17
Rheinl.-Pf./Saar	0	6	0	17	0	13
Sachsen	2	3	3	5	7	5
Sachs.-Anhalt	2	0	1	1	2	2
Schlesw.-Holstein	3	0	6	2	13	8
Thüringen	0	1	0	1	3	3
Westdeutschland	26	40	46	71	66	89
Gesamt DHB:	99	130	196	257	248	342

06.03.2023

Statistikbericht 2023

Gesamt Jugendliche

Entwicklung der Jahrgänge und Altersklassen

Meldung zum 01.01.2023

Tabelle 11

Mitgliederzahlen gemäß Passdatei Januar 2023

nach Jahrgängen:	2004	2005	2006	2007	2008	2009	2010	2011	2012	2013	2014	2015	16 u. jünger	Ges. 23	Ges. 22	Ver. % 22-23
Baden-Württemberg	284	322	299	377	382	442	456	417	298	184	10	2	1	3.474	3.340	4,01
Bayern	190	274	296	372	367	473	471	496	506	469	419	343	217	4.893	4.689	4,35
Berlin / Brandenburg	263	294	333	383	432	467	521	552	538	499	507	380	569	5.738	5.497	4,38
Bremen	54	64	70	103	91	101	99	88	47	29	0	0	0	746	789	-5,45
Hamburg	338	391	411	416	492	615	585	592	652	641	290	47	1	5.471	5.313	2,97
Hessen	178	210	230	221	263	301	293	362	234	110	2	0	0	2.404	2.437	-1,35
Mecklenburg-Vp.	21	37	40	37	33	29	36	23	14	11	9	2	0	292	299	-2,34
Niedersachsen	141	146	184	216	198	224	256	229	124	56	0	0	1	1.775	1.797	-1,22
Rheinl.-Pf./Saar	125	131	185	173	171	190	242	230	131	56	16	1	1	1.652	1.682	-1,78
Sachsen	64	52	77	88	108	120	141	131	27	13	0	0	1	822	802	2,49
Sachs.-Anhalt	10	12	17	9	15	13	22	22	20	12	0	0	0	152	120	26,67
Schlesw.-Holstein	41	52	74	78	80	107	111	102	96	94	20	1	0	856	878	-2,51
Thüringen	20	27	18	32	34	31	28	40	19	5	0	0	0	254	262	-3,05
Westdeutschland	574	701	773	854	972	983	1.068	1.039	994	987	296	68	15	9.324	9.170	1,68
DHB Jan. 2023	2.303	2.713	3.007	3.359	3.638	4.096	4.329	4.323	3.700	3.166	1.569	844	806	37.853	37.075	2,10
Jahrgänge in 2022	2003	2004	2005	2006	2007	2008	2009	2010	2011	2012	2013	2014	15 u. jünger			
DHB Jan. 2022	2.421	2.750	3.203	3.342	3.690	4.053	4.248	4.318	3.388	2.806	1.321	791	744			37.075
Anderung je Jahrgang in %	▼	▼	▼	▼	▼	▼	▼	▼	▼	▼	▼	▼	▼			
	-16,25	-15,30	-10,02	-8,97	-10,24	-3,58	0,25	27,60	31,86	139,67	98,36	13,44				
von 2021 zu 2022		U18		U16		U14		U12		U10		U8				
Veränderung in %		-3,91		-0,50		1,49		4,11		14,73		7,49				

Die %-Veränderung unter den Altersklassen zeigt, wie sich die Anzahl der Jugendlichen verändert hat, die im angefangenen Jahr 2023 den jeweiligen Altersklassen zur Verfügung stehen, im Vergleich zur Anzahl der Jugendlichen, die im vergangenen Jahr 2022 zur Verfügung standen.

06.03.2023

Statistikbericht 2023

Männliche Jugendliche

Entwicklung der Jahrgänge und Altersklassen

Meldung zum 01.01.2023

Tabelle 12

Mitgliederzahlen gemäß Passdatei Januar 2023

nach Jahrgängen:	2004	2005	2006	2007	2008	2009	2010	2011	2012	2013	2014	2015	16 u. jünger	Ges. 23	Ges. 22	Ver. % 22-23		
Baden-Württemberg	117	142	145	186	176	224	208	214	157	73	8	2	0	1.652	1.572	5,09		
Bayern	80	119	143	167	139	205	207	230	225	224	197	157	110	2.203	2.185	0,82		
Berlin / Brandenburg	109	142	131	198	206	226	250	278	284	251	271	231	330	2.907	2.722	6,80		
Bremen	23	27	26	44	46	43	47	45	16	2	0	0	0	319	361	-11,63		
Hamburg	133	174	208	191	233	254	291	291	302	315	167	20	0	2.579	2.472	4,33		
Hessen	66	94	113	106	124	143	118	158	100	55	2	0	0	1.079	1.118	-3,49		
Mecklenburg-Vp.	12	16	18	19	11	17	20	13	11	6	7	1	0	151	141	7,09		
Niedersachsen	55	54	79	76	90	91	114	87	53	26	0	0	0	725	749	-3,20		
Rheinl.-Pf./Saar	59	61	81	92	84	95	114	113	63	31	12	1	0	806	814	-0,98		
Sachsen	31	31	41	54	64	67	70	64	17	7	0	0	1	447	449	-0,45		
Sachs.-Anhalt	6	8	13	5	4	10	15	15	14	8	0	0	0	98	77	27,27		
Schlesw.-Holstein	19	18	29	53	31	51	55	45	45	41	14	1	0	402	396	1,52		
Thüringen	12	13	9	20	22	12	16	26	9	1	0	0	0	140	145	-3,45		
Westdeutschland	265	320	378	393	459	458	525	495	477	514	144	48	12	4.488	4.340	3,41		
DHB Jan. 2023	987	1.219	1.414	1.604	1.689	1.896	2.050	2.074	1.773	1.554	822	461	453	17.996	17.541	2,59		
Jahrgänge in 2022	2003	2004	2005	2006	2007	2008	2009	2010	2011	2012	2013	2014	15 u. jünger					
DHB Jan. 2022	1.122	1.165	1.440	1.542	1.756	1.925	1.995	2.083	1.659	1.356	657	419	422	17.541				
Anderung je Jahrgang in %		▼	▼	▼	▼	▼	▼	▼	▼	▼	▼	▼	▼					
		-15,28	-15,35	-8,30	-8,66	-12,26	-4,96	-1,58	25,02	30,75	136,53	96,18	9,24					
von 2021 zu 2022	U18			U16			U14			U12			U10			U8		
Veränderung in %	1,07			-0,15			0,66			2,81			18,03			8,68		

Die %-Veränderung unter den Altersklassen zeigt, wie sich die Anzahl der Jugendlichen verändert hat, die im angefangenen Jahr 2023 den jeweiligen Altersklassen zur Verfügung stehen, im Vergleich zur Anzahl der Jugendlichen, die im vergangenen Jahr 2022 zur Verfügung standen.

06.03.2023

Statistikbericht 2023

Weibliche Jugendliche

Entwicklung der Jahrgänge und Altersklassen

Meldung zum 01.01.2023

Tabelle 13

Mitgliederzahlen gemäß Passdatei Januar 2023

nach Jahrgängen:	2004	2005	2006	2007	2008	2009	2010	2011	2012	2013	2014	2015	16 u. jünger	Ges. 23	Ges. 22	Ver. % 22-23
Baden-Württemberg	167	180	154	191	206	218	248	203	141	111	2	0	1	1.822	1.768	3,05
Bayern	110	155	153	205	228	268	264	266	281	245	222	186	107	2.690	2.504	7,43
Berlin / Brandenburg	154	152	202	185	226	241	271	274	254	248	236	149	239	2.831	2.775	2,02
Bremen	31	37	44	59	45	58	52	43	31	27	0	0	0	427	428	-0,23
Hamburg	205	217	203	225	259	361	294	301	350	326	123	27	1	2.892	2.841	1,80
Hessen	112	116	117	115	139	158	175	204	134	55	0	0	0	1.325	1.319	0,45
Mecklenburg-Vp.	9	21	22	18	22	12	16	10	3	5	2	1	0	141	158	-10,76
Niedersachsen	86	92	105	140	108	133	142	142	71	30	0	0	1	1.050	1.048	0,19
Rheinl.-Pf./Saar	66	70	104	81	87	95	128	117	68	25	4	0	1	846	868	-2,53
Sachsen	33	21	36	34	44	53	71	67	10	6	0	0	0	375	353	6,23
Sachs.-Anhalt	4	4	4	4	11	3	7	7	6	4	0	0	0	54	43	25,58
Schlesw.-Holstein	22	34	45	25	49	56	56	57	51	53	6	0	0	454	482	-5,81
Thüringen	8	14	9	12	12	19	12	14	10	4	0	0	0	114	117	-2,56
Westdeutschland	309	381	395	461	513	525	543	544	517	473	152	20	3	4.836	4.830	0,12
DHB Jan. 2023	1.316	1.494	1.593	1.755	1.949	2.200	2.279	2.249	1.927	1.612	747	383	353	19.857	19.534	1,65
Jahrgänge in 2022	2003	2004	2005	2006	2007	2008	2009	2010	2011	2012	2013	2014	2015 u. jünger			
DHB Jan. 2022	1.299	1.585	1.763	1.800	1.934	2.128	2.253	2.235	1.729	1.450	664	372	322	19.534		
		▼	▼	▼	▼	▼	▼	▼	▼	▼	▼	▼	▼			
Anderung je Jahrgang in %		-16,97	-15,26	-11,50	-9,26	-8,41	-2,35	1,97	30,08	32,90	142,77	100,81	18,94			
• von 2021 zu 2022		U18		U16		U14		U12		U10		U8				
Veränderung in %		-7,80		-0,80		2,24		5,35		11,59		6,05				

Die %-Veränderung unter den Altersklassen zeigt, wie sich die Anzahl der Jugendlichen verändert hat, die im angefangenen Jahr 2023 den jeweiligen Altersklassen zur Verfügung stehen, im Vergleich zur Anzahl der Jugendlichen, die im vergangenen Jahr 2022 zur Verfügung standen.

06.03.2023

Statistikbericht 2023

Anteile in den Altersklassen der Jugend und Erwachsenen

Anteile der durch Spielerpässe erfassten Jugendlichen und Erwachsenen.

	AK-Jugend	AK-Erw	% - U18
Baden-Württemberg	2.931	2.349	55,51
Bayern	2.921	1.889	60,73
Berlin / Brandenburg	3.381	2.764	55,02
Bremen	660	568	53,75
Hamburg	3.936	3.299	54,40
Hessen	2.201	1.655	57,08
Mecklenburg-Vp.	265	192	57,99
Niedersachsen	1.658	1.346	55,19
Rheinl.-Pf./Saar	1.457	1.236	54,10
Sachsen	687	459	59,95
Sachs.-Anhalt	787	602	56,66
Schlesw.-Holstein	104	222	31,90
Thüringen	240	90	72,73
Westdeutschland	7.017	5.573	55,73
DHB	28245	22244	55,94

Bei den Jugendlichen sind alle Spielerpässe bis einschließlich U18, Jahrgang 2004 erfasst, bei den Erwachsenen alle übrigen Pässe einschließlich Jahrg-2003 und älter.

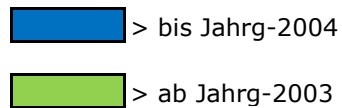

Mitglieder bis Jahrgang 2004 und ab Jahrgang 2003 zum 01.01.2023

Mitgliederzahlen gemäß Passdatei Januar 2023

Tabelle 14

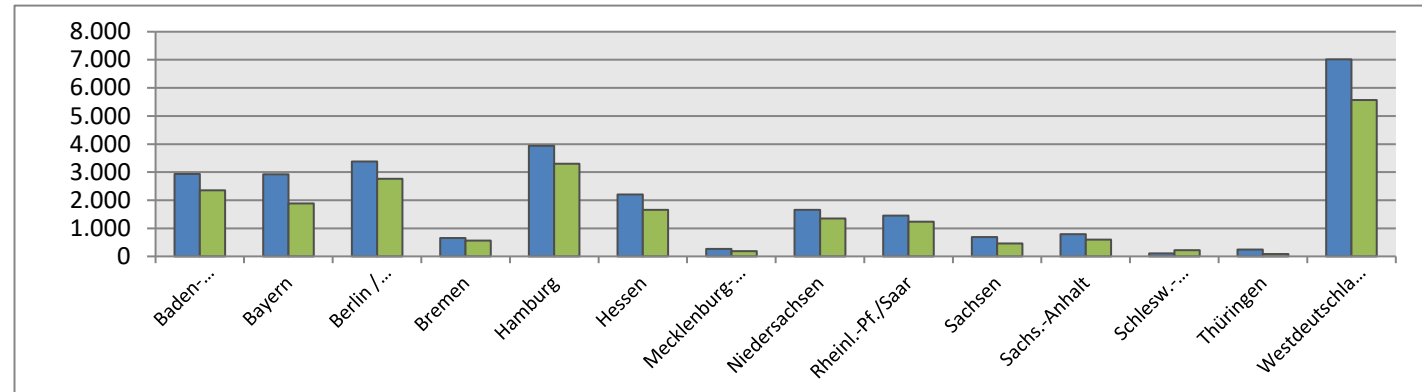
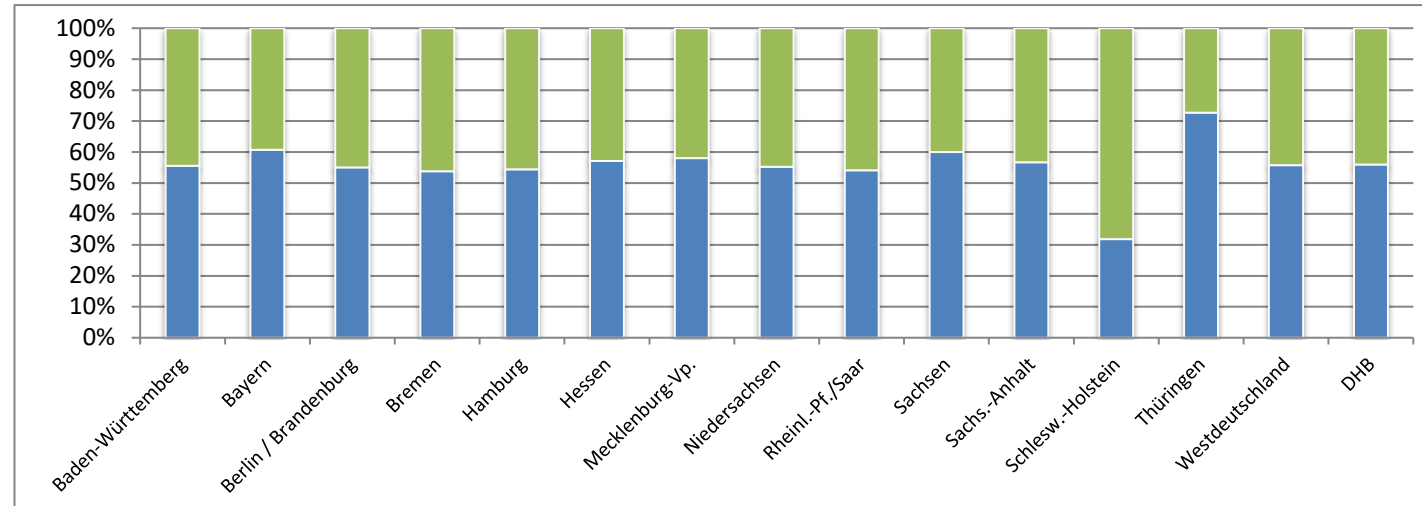

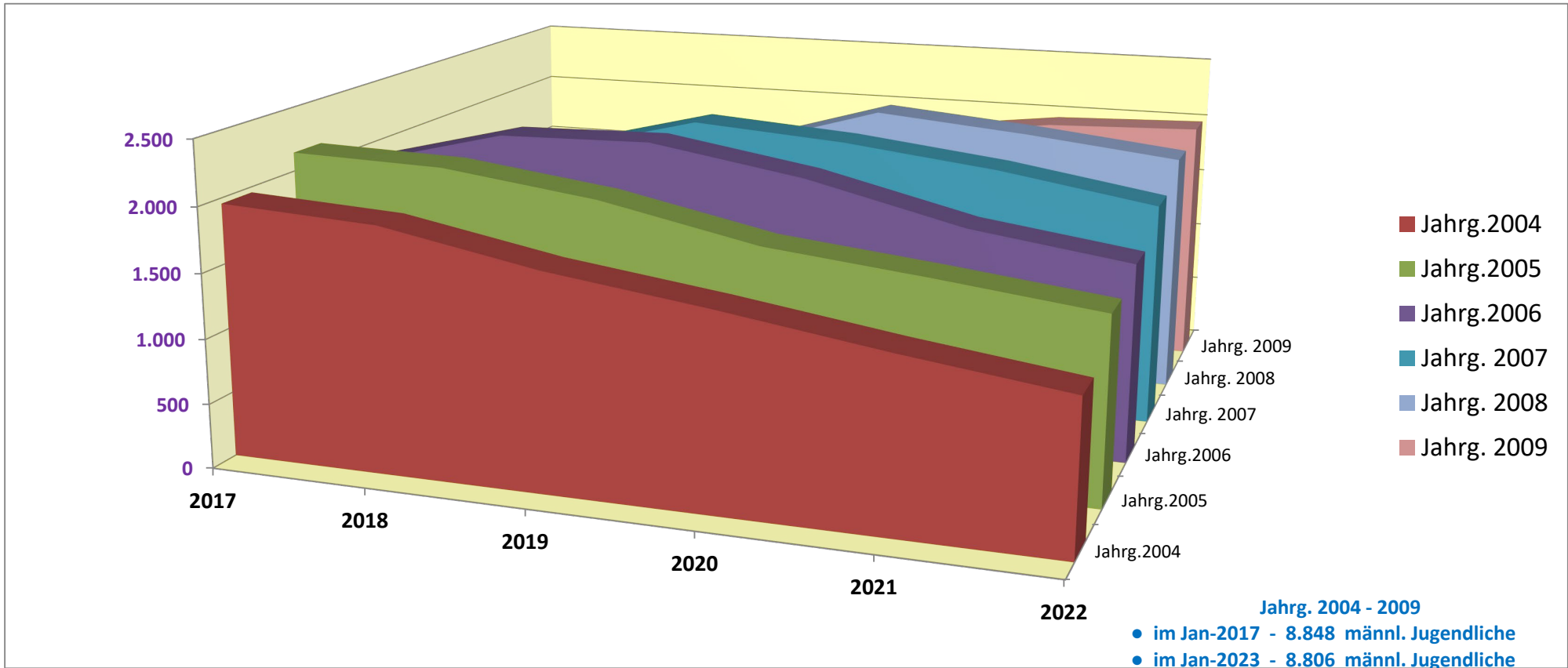

Weibliche Jugendliche

Entwicklung der Jahrgänge 2004 - 2009 seit 2017

Tabelle 18

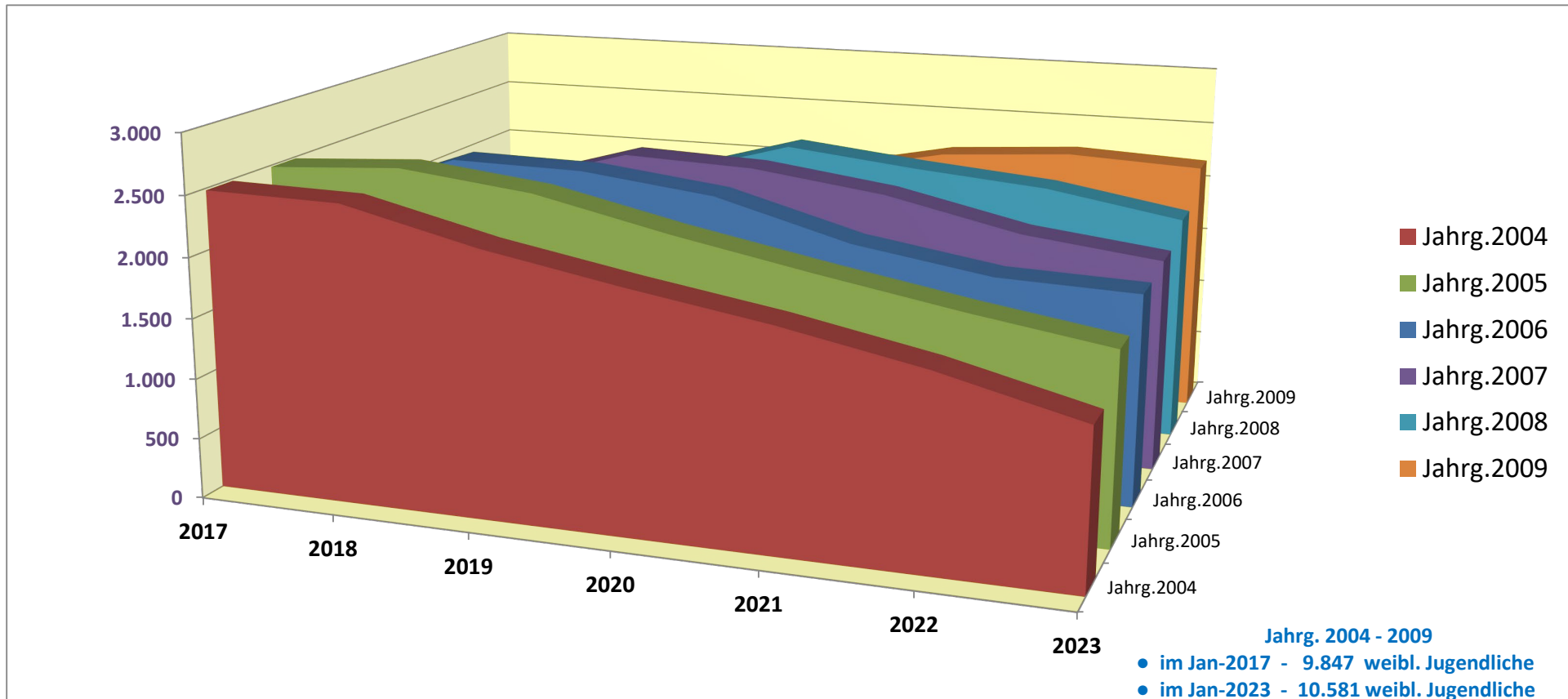

06.03.2023

Statistikbericht 2023

Weibliche Jugendliche 2015-2021
 Jahrg.20 Jahrg.20 Jahrg.20 Jahrg.20 Jahrg.20 Jahrg.2009

	Jahrg.20	Jahrg.20	Jahrg.20	Jahrg.20	Jahrg.20	Jahrg.2009
2017	2.484	2.486	2.028	1.629	821	399
2018	2.463	2.555	2.440	2.048	1.632	703
2019	2.197	2.428	2.422	2.379	2.022	1.592
2020	1.993	2.180	2.290	2.336	2.349	1.940
2021	1.809	1.964	1.979	2.186	2.227	2.175
2022	1.585	1.763	1.800	1.934	2.128	2.253
2023	1.299	1.585	1.763	1.800	1.934	2.200

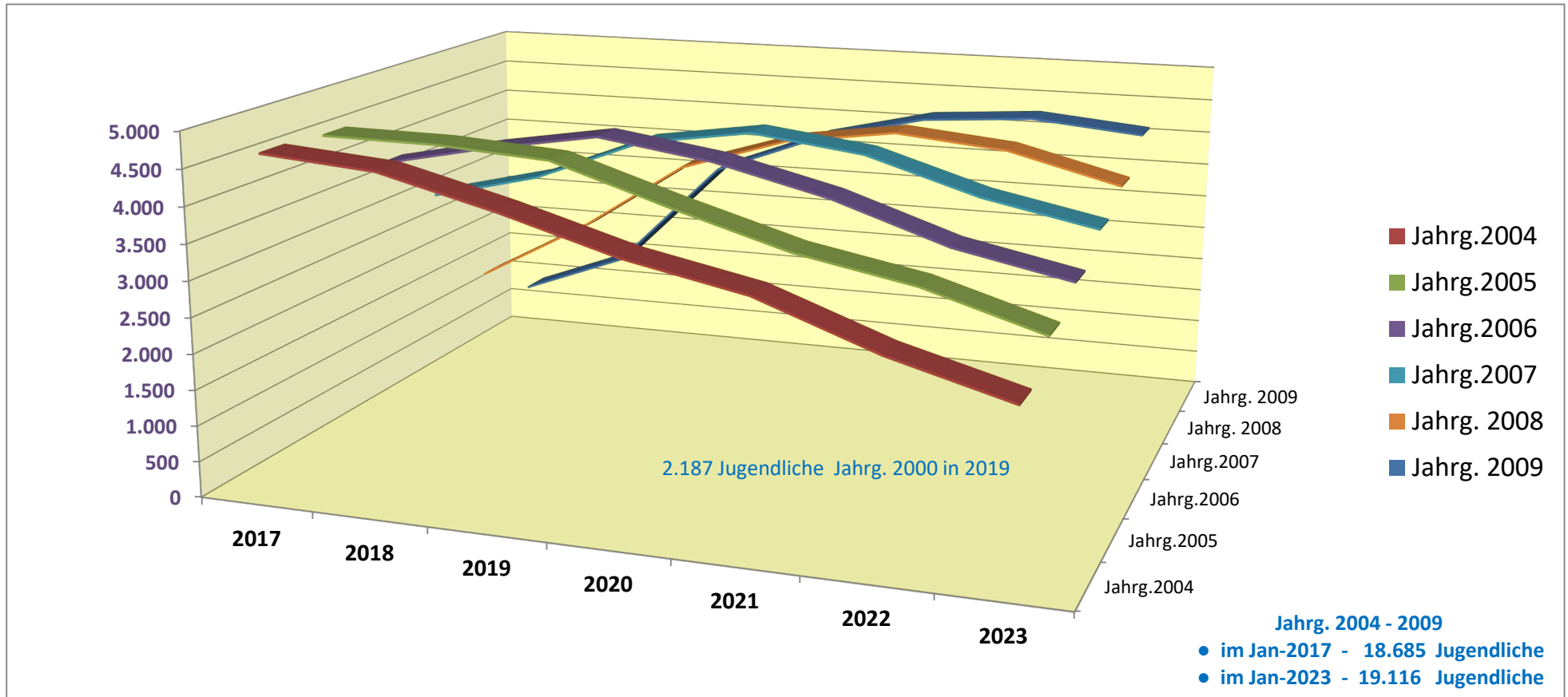

06.03.2023

Statistikbericht 2023

Gesamt Jugendliche 2016-2022

	Jahrg.20	Jahrg.20	Jahrg.20	Jahrg.20	Jahrg. 2	Jahrg. 2009
2017	4.668	4.616	3.920	3.117	1.492	872
2018	4.541	4.598	4.251	3.507	2.381	1.492
2019	4.138	4.492	4.518	4.147	3.462	3.114
2020	3.672	3.983	4.281	4.392	3.978	3.743
2021	3.344	3.511	3.887	4.186	4.209	4.131
2022	2.750	3.203	3.342	3.690	4.053	4.248
2023	2.303	2.713	3.007	3.359	3.638	4.096

**Anteile der Verbände
am DHB**

Tabelle 20

**Jugendliche - weiblich und männlich - in den einzelnen Jahrgängen
zum 01.01.2023**

Angaben in %

Mitgliederzahlen gemäß Passdatei Januar 2023

nach Jahrgängen:	2004	2005	2006	2007	2008	2009	2010	2011	2012	2013	2014	2015	16 u. jünger	Ges. 2023	Ges. 2022	Tendenz 22-23
Baden-Württemb.	12,33	11,87	9,94	11,22	10,50	10,79	10,53	9,65	8,05	5,81	0,64	0,24	0,12	9,18	9,01	0,17
Bayern	8,25	10,10	9,84	11,07	10,09	11,55	10,88	11,47	13,68	14,81	26,70	40,64	26,92	12,93	12,65	0,28
Berlin / Brandenb.	11,33	10,80	11,07	11,40	11,87	11,40	12,04	12,77	14,54	15,76	32,31	45,02	70,60	15,15	14,81	0,35
Bremen	2,34	2,36	2,33	3,07	2,50	2,47	2,29	2,04	1,27	0,92	0,00	0,00	0,00	1,97	2,13	-0,16
Hamburg	14,68	14,41	13,67	12,38	13,52	15,01	13,51	13,69	17,62	20,25	18,48	5,57	0,12	14,45	14,33	0,12
Hessen	7,73	7,74	7,65	6,58	7,23	7,35	6,77	8,37	6,32	3,47	0,13	0,00	0,00	6,35	6,57	-0,22
Mecklenburg-Vp.	0,91	1,36	1,33	1,10	0,91	0,71	0,83	0,53	0,38	0,35	0,57	0,24	0,00	0,77	0,81	-0,04
Niedersachsen	6,12	5,38	6,12	6,43	5,44	5,47	5,91	5,30	3,35	1,77	0,00	0,00	0,12	4,69	4,85	-0,16
Rheinl.-Pf./Saar	5,43	4,83	6,15	5,15	4,70	4,64	5,59	5,32	3,54	1,77	1,02	0,12	0,12	4,36	4,54	-0,17
Sachsen	2,78	1,92	2,56	2,62	2,97	2,93	3,26	3,03	0,73	0,41	0,00	0,00	0,12	2,17	2,16	0,01
Sachs.-Anhalt	0,43	0,44	0,57	0,27	0,41	0,32	0,51	0,51	0,54	0,38	0,00	0,00	0,00	0,40	0,32	0,08
Schlesw.-Holstein	1,78	1,92	2,46	2,32	2,20	2,61	2,56	2,36	2,59	2,97	1,27	0,12	0,00	2,26	2,37	-0,11
Thüringen	0,87	1,00	0,60	0,95	0,93	0,76	0,65	0,93	0,51	0,16	0,00	0,00	0,00	0,67	0,71	-0,04
Westdeutschland	24,92	25,84	25,71	25,42	26,72	24,00	24,67	24,03	26,86	31,17	18,87	8,06	1,86	24,63	24,73	-0,10

Spielerpässe zum 1. Januar 2023

DHB													Gesamt		%	
	2023	2022	2021	2020	2019	2018	2017	2016	2015	2014	2013	2012	2011	2010	2023	2022
	2.303	2.713	3.007	3.359	3.638	4.096	4.329	4.323	3.700	3.166	1.569	844	806	37.853	37.075	2,10

Männliche Jugendliche

Anteil der männlichen Jugendlichen in den einzelnen Jahrgängen zum 01.01.2023

Tabelle 21

Angaben in %

Mitgliederzahlen gemäß Passdatei Januar 2023

nach Jahrgängen:	2004	2005	2006	2007	2008	2009	2010	2011	2012	2013	2014	2015	16 u.jünger	Ges. 2023	Ges. 2022
Baden-Württemberg	41,2	44,1	48,5	49,3	46,1	50,7	45,6	51,3	52,7	39,7	80,0	100,0	0,0	47,6	48,8
Bayern	42,1	43,4	48,3	44,9	37,9	43,3	43,9	46,4	44,5	47,8	47,0	45,8	50,7	45,0	49,3
Berlin / Brandenburg	41,4	48,3	39,3	51,7	47,7	48,4	48,0	50,4	52,8	50,3	53,5	60,8	58,0	50,7	53,0
Bremen	42,6	42,2	37,1	42,7	50,5	42,6	47,5	51,1	34,0	6,9	0,0	0,0	0,0	42,8	44,6
Hamburg	39,3	44,5	50,6	45,9	47,4	41,3	49,7	49,2	46,3	49,1	57,6	42,6	0,0	47,1	48,1
Hessen	37,1	44,8	49,1	48,0	47,1	47,5	40,3	43,6	42,7	50,0	0,0	0,0	0,0	44,9	45,7
Mecklenburg-Vp.	57,1	43,2	45,0	51,4	33,3	58,6	55,6	56,5	78,6	54,5	77,8	0,0	0,0	51,7	45,2
Niedersachsen	39,0	37,0	42,9	35,2	45,5	40,6	44,5	38,0	42,7	46,4	0,0	0,0	0,0	40,8	42,6
Rheinl.-Pf./Saar	47,2	46,6	43,8	53,2	49,1	50,0	47,1	49,1	48,1	55,4	75,0	100,0	0,0	48,8	48,4
Sachsen	48,4	59,6	53,2	61,4	59,3	55,8	49,6	48,9	63,0	53,8	0,0	0,0	100,0	54,4	57,9
Sachs.-Anhalt	60,0	66,7	76,5	55,6	26,7	76,9	68,2	68,2	0,0	0,0	0,0	0,0	0,0	64,5	54,2
Schlesw.-Holstein	46,3	34,6	39,2	67,9	38,8	47,7	49,5	44,1	46,9	43,6	70,0	0,0	0,0	47,0	44,5
Thüringen	60,0	48,1	50,0	62,5	64,7	38,7	57,1	65,0	47,4	0,0	0,0	0,0	0,0	55,1	61,7
Westdeutschland	46,2	45,6	48,9	46,0	47,2	46,6	49,2	47,6	48,0	52,1	48,6	70,6	0,0	48,1	47,1

DHB 01.01.2023	42,89	44,95	47,02	47,75	46,43	46,29	47,36	47,98	47,92	49,08	52,39	54,62	56,20	47,54	48,44
----------------	-------	-------	-------	-------	-------	-------	-------	-------	-------	-------	-------	-------	-------	--------------	--------------

Die entsprechenden Jugend-Jahrgänge im Vergleich:

DHB 2021	49,47	46,17	42,37	44,68	46,40	47,23	48,03	47,37	50,81	50,26	52,79	53,52	57,03	47,58
DHB 2020	49,8	48,0	45,5	43,2	44,2	46,8	47,4	48,1	48,2	51,9	53,2	56,5	58,6	47,7
DHB 2019	28,0	31,6	37,6	41,4	44,3	47,2	52,7	54,2	46,6	37,0	19,6	10,2	61,5	47,4
DHB 2018	52,3	48,7	48,8	46,5	44,9	43,5	45,3	47,1	47,8	47,6	52,9	56,0	63,6	47,5
DHB 2016	54,1	53,8	51,7	48,6	47,8	47,0	45,6	44,7	47,4	50,9	51,1	53,0	56,3	48,7
DHB 2015	54,7	54,3	54,4	51,4	48,9	48,0	46,8	46,6	46,4	49,4	51,4	56,7	58,6	49,7
DHB 2014	57,5	54,9	54,3	54,8	51,5	49,1	48,3	48,1	48,0	46,6	54,2	49,3	61,8	50,9
DHB 2013	58,4	57,4	54,9	54,8	54,7	52,8	50,3	50,3	50,6	50,1	52,1	54,9	62,3	53,0
DHB 2012	54,3	58,0	57,7	55,9	55,0	55,5	53,8	52,5	52,9	55,1	55,9	57,9	67,0	55,1
DHB 2011	54,8	54,8	58,7	57,9	56,0	55,4	57,0	55,1	54,4	56,5	58,2	61,8	66,8	56,4
DHB 2010	56,9	55,4	56,1	58,9	58,3	55,8	54,9	57,9	56,5	56,9	58,5	64,1	68,2	57,2
DHB 2009	57,0	57,0	56,5	57,1	59,3	58,2	56,1	56,5	57,7	57,6	61,1	59,5	66,2	57,6
DHB 2008	57,6	57,4	58,0	57,0	56,6	58,7	57,8	57,0	57,2	57,9	58,5	67,9	63,2	57,9
DHB 2007	59,1	58,5	59,9	58,8	57,7	57,3	58,6	58,5	57,7	59,1	62,6	64,3	66,3	60,0
DHB 2006	59,3	60,1	58,6	58,9	59,4	58,7	58,3	59,7	59,0	60,2	61,7	64,7	66,1	60,4
DHB 2005	59,0	60,2	60,8	59,5	60,1	60,9	60,1	59,6	61,3	63,5	63,4	64,5	67,9	61,7

Statistikbericht 2023

Weibliche Jugendliche

Anteil der weiblichen Jugendlichen in den einzelnen Jahrgängen zum 01.01.2023

Tabelle 22

Angaben in %

Mitgliederzahlen gemäß Passdatei Januar 2023

nach Jahrgängen:	2004	2005	2006	2007	2008	2009	2010	2011	2012	2013	2014	2015	16 u.jünger	Ges. 2023	Ges. 2022
Baden-Württemberg	58,8	55,9	51,5	50,7	53,9	49,3	54,4	48,7	47,3	60,3	20,0	0,0	100,0	52,4	52,0
Bayern	57,9	56,6	51,7	55,1	62,1	56,7	56,1	53,6	55,5	52,2	53,0	54,2	49,3	55,0	53,2
Berlin / Brandenburg	58,6	51,7	60,7	48,3	52,3	51,6	52,0	49,6	47,2	49,7	46,5	39,2	42,0	49,3	51,3
Bremen	57,4	57,8	62,9	57,3	49,5	57,4	52,5	48,9	66,0	93,1	0,0	0,0	0,0	57,2	46,7
Hamburg	60,7	55,5	49,4	54,1	52,6	58,7	50,3	50,8	53,7	50,9	42,4	0,0	0,0	52,9	51,1
Hessen	62,9	55,2	50,9	52,0	52,9	52,5	59,7	56,4	57,3	50,0	0,0	0,0	0,0	55,1	48,8
Mecklenburg-Vp.	42,9	56,8	55,0	48,6	66,7	41,4	44,4	43,5	21,4	45,5	22,2	0,0	0,0	48,3	64,0
Niedersachsen	61,0	63,0	57,1	64,8	54,5	59,4	55,5	62,0	57,3	53,6	0,0	0,0	0,0	59,2	56,2
Rheinl.-Pf./Saar	52,8	53,4	56,2	46,8	50,9	50,0	52,9	50,9	51,9	44,6	25,0	0,0	100,0	51,2	45,0
Sachsen	51,6	40,4	46,8	38,6	40,7	44,2	50,4	51,1	37,0	46,2	0,0	0,0	0,0	45,6	46,3
Sachs.-Anhalt	40,0	33,3	23,5	44,4	73,3	23,1	31,8	31,8	0,0	0,0	0,0	0,0	0,0	35,5	27,7
Schlesw.-Holstein	53,7	65,4	60,8	32,1	61,3	52,3	50,5	55,9	53,1	56,4	30,0	0,0	0,0	53,0	45,5
Thüringen	40,0	51,9	50,0	37,5	35,3	61,3	42,9	35,0	52,6	0,0	0,0	0,0	0,0	44,9	45,5
Westdeutschland	53,8	54,4	51,1	54,0	52,8	53,4	50,8	52,4	52,0	47,9	51,4	0,0	0,0	51,9	49,0
DHB 01.01.2023	57,2	55,1	53,0	52,2	53,6	53,7	52,6	52,0	52,1	50,9	47,6	45,4	43,8	52,5	

Die entsprechenden Jugend-Jahrgänge im Vergleich:

DHB 2021	50,6	54,0	57,8	55,4	53,6	52,8	52,0	52,7	49,2	49,7	47,2	46,5	43,0	52,4
DHB 2020	50,3	52,2	54,7	57,0	56,1	53,3	52,7	52,0	51,9	48,1	46,8	43,5	41,4	52,3
DHB 2019	50,6	51,3	52,7	55,3	56,8	55,4	52,4	52,2	52,9	51,1	45,9	44,0	38,5	52,6
DHB 2018	52,3	48,7	48,8	46,5	44,9	43,5	45,3	47,1	47,8	47,6	52,9	56,0	63,6	47,5
DHB 2016	45,9	46,2	48,3	51,4	52,2	53,0	54,4	55,3	52,6	49,1	48,9	47,0	43,7	51,3
DHB 2015	45,3	45,7	45,6	48,6	51,1	52,0	53,2	53,4	53,6	50,6	48,6	43,3	41,4	50,3
DHB 2014	42,5	45,1	45,7	45,2	48,5	50,9	51,7	51,9	52,0	53,4	45,8	50,7	38,2	49,1
DHB 2013	41,6	42,6	45,1	45,2	45,3	47,2	49,7	49,7	49,4	49,9	47,9	45,1	37,7	47,0
DHB 2012	45,7	42,0	42,3	44,1	45,0	44,5	46,2	47,5	47,1	44,9	44,1	42,1	33,0	44,9
DHB 2011	45,2	45,2	41,3	42,1	44,0	44,6	43,0	44,9	45,6	43,5	41,8	38,2	33,2	43,6
DHB 2010	43,1	44,6	43,9	41,1	41,7	44,2	45,1	42,1	43,5	43,1	41,5	35,9	31,8	42,8
DHB 2009	43,0	43,0	43,5	42,9	40,7	41,8	43,9	43,5	42,3	42,4	38,9	40,5	33,8	42,4
DHB 2008	42,4	42,6	42,0	43,0	43,4	41,3	42,2	43,0	42,8	42,1	41,5	32,1	36,8	42,1
DHB 2007	40,9	41,5	40,1	41,2	42,3	42,7	41,4	41,5	42,3	40,9	37,4	35,7	33,7	40,0
DHB 2006	40,7	39,9	41,4	41,1	40,6	41,3	41,7	40,3	41,0	39,8	38,3	35,3	33,9	39,6
DHB 2005	41,0	39,8	39,2	40,5	39,9	39,1	39,9	40,4	38,7	36,5	36,6	35,5	32,1	38,3

**Die jugendmitgliederstärksten
Vereine im Jahr 2022**

Erfasste Jahrgänge 2004 - 2011

Mitgliederzahlen gemäß Passdatei (**1. Sept. 2022**) **NICHT** zum heutigen Datum!
zur Berechnung der **Jugend-Passbeiträge für das Jahr 2022**

Platz 2022	Platz 2021	Verein	Männliche Jugendliche	Weibliche Jugendliche	gesamt 2022	gesamt 2021	Veränd. %
1.	2.	Harvestehuder THC	181	230	411	385	6,33
2.	4.	Berliner HC	187	179	366	327	10,66
3.	3.	Zehlend. Wespen	171	176	347	341	1,73
4.	5.	Düsseldorfer HC	158	170	328	325	0,91
5.	6.	SC Frankfurt 1880	158	163	321	311	3,12
6.	1.	UHC Hamburg	142	175	317	341	-7,57
7.	16.	Mannheimer HC	125	154	279	243	12,90
8.	11.	Klipper THC Hamburg	142	136	278	261	6,12
9.	18.	ESV München	116	154	270	238	11,85
10.	10.	Rot-Weiss Köln	130	136	266	261	1,88
11.	8.	ASV München	107	158	265	262	1,13
12.	13.	Berliner SC	131	132	263	258	1,90
13.	7.	Club an der Alster	137	124	261	265	-1,53
14.	15.	Uhlenhorst Mülheim	124	126	250	244	2,40
15.	12.	Crefelder HTC	117	128	245	259	-5,71
16.	9.	Großflottbeker THGC	142	101	243	261	-7,41
17.	17.	TC Blau-Weiss	142	98	240	238	0,83
18.	24.	SG Rot. Prenzl. Berg	103	131	234	211	9,83
19.	21.	SC SAFO Frankfurt	91	139	230	223	3,04
19.	19.	TuS Lichterfelde	113	116	229	228	0,44
21.	25.	Bonner THV	104	123	227	207	8,81
22.	19.	TuS C Obermenzing	108	115	223	231	-3,59
23.	14.	Blau-Weiß Köln	110	112	222	249	-12,16
24.	22.	HC Ludwigsburg	107	114	221	213	3,62
25.		DTV Hannover	102	115,00	217	169	22,12
26.	23.	HTC Stgt. Kickers	117	95	212	212	0,00
27.		Phönix Lübeck	102	105	207	157	24,15
28.		THK Rissen	96	109	205	196	4,39
29.		Münchner SC	109	96,00	205	204	0,49
30.		Düsseldorfer SC	87	117,00	204	211	-3,43
31.		Hannover 78	86	114,00	200	184	8,00

**Welche Vereine hatten im Jahr 2022
die meisten Jugendmannschaften Feld (KF,3/4 und GF)**

Platz 2022	Platz 2021	Verein	Feldhockey 2022	Feldhockey 2021	Veränd. %
1.	4.	Harvestehuder THC	43	41	4,65
2.	2.	SV Zehlendorfer Wespen	41	24	41,46
3.	1.	TC Blau-Weiss	39	43	-10,26
4.	5.	ESV München	38	32	15,79
5.	3.	UHC	36	45	-25,00
6.	2.	SC Frankfurt 1880	35	31	11,43
7.	4.	ASV München	35	29	17,14
8.	9.	Club an der Alster	34	30	11,76
9.		Großflotbeker TGHC	34	26	23,53
10.	6.	Berliner HC	33	30	9,09
11.	5.	TuS Obermenzing	31	28	9,68
12.	7.	TuS Lichterfelde	29	31	-6,90
13.	8.	Rotation Prenzl. Berg	28	29	-3,57
13.	10.	HC Wacker München	28	25	10,71
13.	6.	Münchner SC	28	25	10,71
14.	3.	Berliner SC	27	29	-7,41
14.	8.	HC Bad Homburg	27	24	11,11
15.	9.	SC SAFO Frankfurt	26	23	11,54
15.		THK Rissen	26	22	15,38
16.		SV Bergstedt	25	20	20,00
16.		Braunschweiger THC	25	20	20,00
17.	9.	MTV Kronberg	24	22	8,33
17.	11.	DSV Hannover 78	24	21	12,50
17.		1. Hanauer THC	24	25	-4,17
18.	6.	Düsseldorfer HC	23	26	-13,04
18.		SC Victoria	23	20	13,04
19.		HLC Rot-Weiß München	22	20	9,09
19.		DTV Hannover	22	19	13,64
20.	11.	Wiesbadener THC	21	22	-4,76
20.		THC Horn Hamm	21	15	28,57
21.	9.	Klipper	20	30	-50,00
21.		TSV Grünwald	20	16	20,00
21.		Bayreuther TS	20	16	20,00
21.		HG Nürnberg	20	22	-10,00
21.		TSV Zehlendorf 88	20	18	10,00

Jugendliche bis 18 Jahre

Vergleich der Mitgliederentwicklung in den letzten sieben Jahren auf Basis der LSB-Meldezahlen und der Spielerpässe

Tabelle 25

LSB Meldezahlen

	2015	2022
Baden-Württemberg	5.329	5.912
Bayern	5.244	5.609
Berlin / Brandenburg	4.983	5.826
Brandenburg		
Bremen	1.257	1.337
Hamburg	5.831	5.880
Hessen	4.120	4.122
Mecklenburg-Vp.	374	440
Niedersachsen	2.355	2.671
Rheinl.-Pf./Saar	2.577	2.574
Sachsen	1.386	1.163
Sachs.-Anhalt	1.108	1.349
Schlesw.-Holstein	211	204
Thüringen	400	427
Westdeutschland	12.052	12.803
gesamt:	47.227	50.317

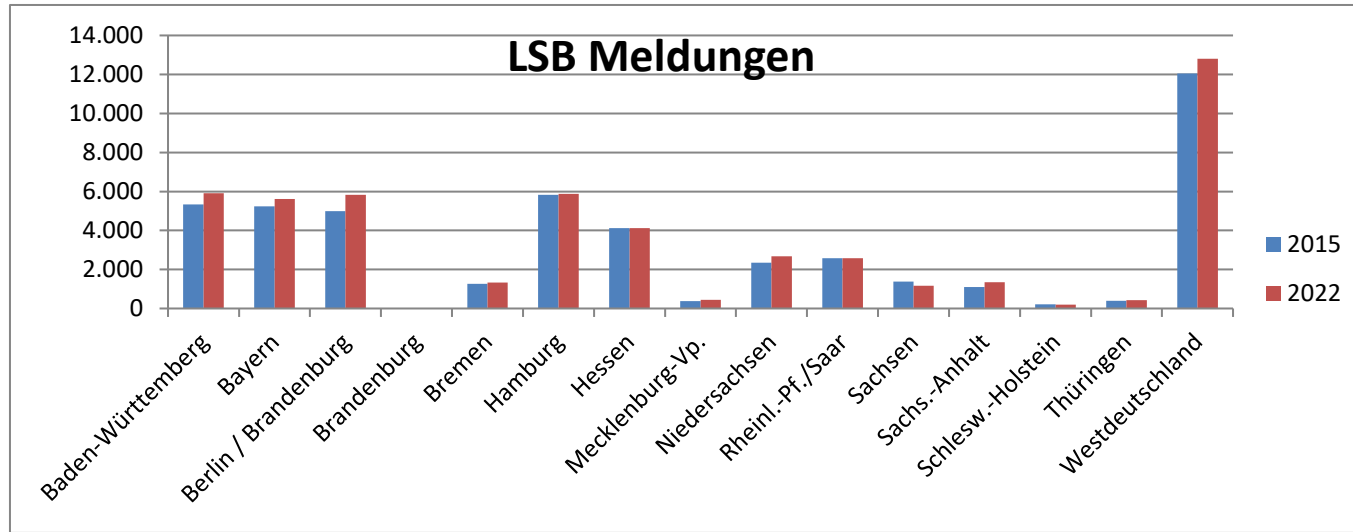

Spielerpässe

	2015	2022
Baden-Württemberg	3.246	3.474
Bayern	4.456	4.893
Berlin / Brandenburg	4.109	5.738
Brandenburg		
Bremen	981	746
Hamburg	5.198	5.471
Hessen	2.546	2.404
Mecklenburg-Vp.	223	292
Niedersachsen	1.885	1.775
Rheinl.-Pf./Saar	1.809	1.652
Sachsen	672	822
Sachs.-Anhalt	171	152
Schlesw.-Holstein	1.154	856
Thüringen	212	254
Westdeutschland	9.770	9.324
gesamt:	36.432	37.853

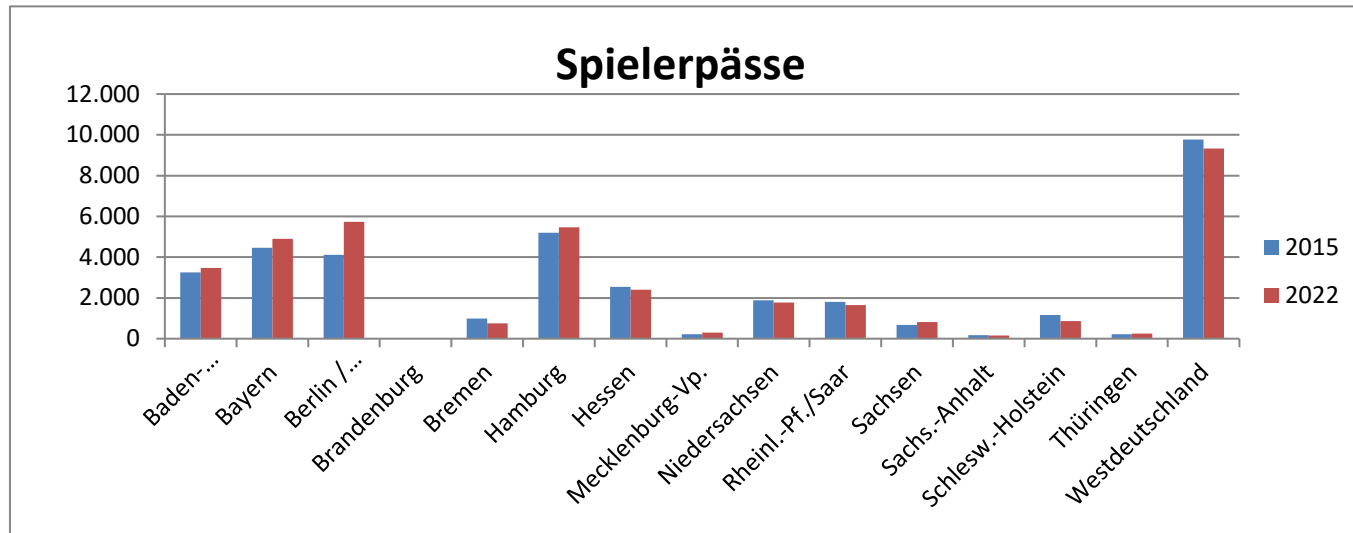

LSB-Zahlen 2022

ID	Landesverband	Alter:	0 - 6		Jul 14		15 - 18		Summe
			m	w	m	w	m	w	
71	Baden-Württemberg		342	231	2016	1887	672	764	5912
72	Bayern		228	210	1781	2017	633	740	5609
11	Berlin • Brandenburg		557	407	1924	1874	470	594	5826
31	Bremen		70	70	406	463	160	168	1337
32	Hamburg		248	174	1947	2024	675	812	5880
73	Hessen		277	217	1282	1388	438	520	4122
13	Mecklenburg-Vorp.		25	9	151	127	60	68	440
33	Niedersachsen		134	96	800	977	287	377	2671
74	Rheinland-Pfalz/Saar		171	118	899	766	305	315	2574
34	Schleswig-Holstein		52	53	387	388	107	176	1163
14	Sachsen		78	53	538	401	152	127	1349
15	Sachsen-Anhalt		6	6	72	59	36	25	204
16	Thüringen		13	11	172	107	64	60	427
50	Westdeutschland		1131	875	4044	4040	1285	1428	12803
	SUMMEN:		3332	2530	16419	16518	5344	6174	50317